

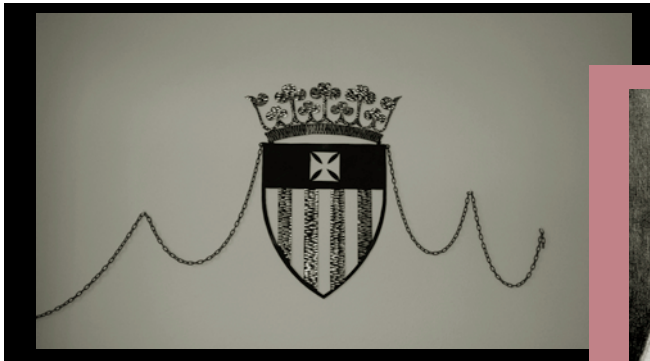

EL HOSPITAL DEL TÓRAX DE SAN SEBASTIÁN Y LAS HERMANAS MERCEDARIAS DE LA CARIDAD



Manuel Solórzano Sánchez



DONOSTIALDEA ESI
OSI DONOSTIALDEA



OSASUN SAIA
DEPARTAMENTO DE SALUD

EL HOSPITAL DEL TÓRAX DE SAN SEBASTIÁN Y LAS HERMANAS MERCEDARIAS DE LA CARIDAD

AUTOR: Manuel Solórzano Sánchez

EDITA: Unidad de Comunicación

DONOSTIA UNIBERTSITATE OSPITALEA - HOSPITAL UNIVERSITARIO DONOSTIA, 2014

Depósito legal:



EL HOSPITAL DEL TÓRAX DE SAN SEBASTIÁN Y LAS HERMANAS MERCEDARIAS DE LA CARIDAD

Manuel Solórzano Sánchez

AGRADECIMIENTO ESPECIAL:

A Sor **Elena Gauba Lete**. Madre Superiora. Sin su mente prodigiosa, no habría podido conseguir ni la mitad de los nombres de las Hermanas que trabajaron en el Sanatorio Antituberculoso. Hoy en día jubilada y descansando a una vida de trabajo intenso.

Jesús Rubio Pilarte.

AGRADECIMIENTOS:

Miguel Ángel Villameriel Meneses. Teresa Arizmendi Unzueta. Pili Martín Castellanos. Pili García. Eduardo Clavé. Ana Mujika. Ana Redondo. Ana Urresti Orayen. Luis Mari Landa Mendía. M^a Jesús Errandonea. M^a Lourdes Martínez Fernández. M^a Esther Urquía Artal. Marijose. Obispado de San Sebastián. Fátima Martínez Madrid y Rosa Besné Oliva.

Prólogo

Os presentamos una nueva publicación de la serie iniciada en esta misma colección, que supone un recorrido por la historia de los centros sanitarios y de los profesionales que se han distinguido por su atención a los guipuzcoanos y que comenzó desde el Hospital Universitario Donostia y que ahora se continúa desde la OSI Donostialdea.

La salud forma parte de nuestra historia y los protagonistas de la salud hace tiempo que han sido quienes con su capacidad de trabajo, sus deseos de mejora y su humanidad han sembrado la semilla de esta sanidad que en la actualidad tenemos. Por eso no nos queremos olvidar de aquellos protagonistas, queremos que se les conozca y se les reconozca su trabajo en los diferentes ámbitos.

En esta ocasión, podréis conocer más de cerca la historia del “Hospital del Tórax de San Sebastián y las Hermanas Mercedarias de la Caridad” contada por Manuel Solórzano Sánchez, enfermero y estudioso de la historia de la enfermería y de la salud de todos los tiempos.

Estamos convencidos de que vais a disfrutar de su lectura y de las anécdotas que se cuentan.

Consejo Editorial

EL HOSPITAL DEL TÓRAX DE SAN SEBASTIÁN Y LAS HERMANAS MERCEDARIAS DE LA CARIDAD

Las Hermanas Mercedarias Su creación

La primera semilla brotó en un gran corazón sacerdotal, persona distinguida, hombre de gobierno, que conocía el escaño canónico y el despacho de la Vicaría General, absorbido siempre por un maremagnum de expedientes y dificultosos asuntos.

El celo apostólico de aquel hombre, Ilustrísimo Señor Don Juan Nepomuceno Zegrí y Moreno, le hacía ejercitar la caridad dando su abrigo al desnudo, su pan al hambriento, su techo al desguarecido, su aliento y consuelo al infortunado y su amor a todos.

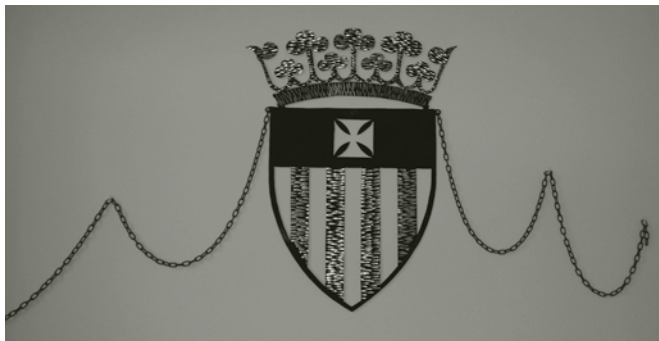

Escudo de la Congregación
Hermanas Mercedarias de la Caridad

4

Aquella primera semilla germinó un 16 de marzo de 1878 en la bella ciudad de Málaga. El fuego de la caridad comenzó a prender en corazones femeninos y surgió el **“Instituto de Hermanas de la Caridad de Nuestra Señora de las Mercedes”**.

Vinieron las contradicciones, que acompañan siempre a toda obra de Dios. Aquel primer germen hubo de trasladarse bien pronto a Granada y allí el incensario se encendió tan vivamente que empezaron a saltar chispas de fuego, que prendían nuevas llamas de caridad: Córdoba, Montilla, Alhama, Loja, Linares, Valencia, etc.

Y abrasadas ya las tierras andaluzas, se encendió el norte de España: Zumárraga, Mondragón, Escoriaza, Bilbao, San Sebastián, Vitoria, Zaragoza, Barcelona, Santiago de Compostela, etc. Y cuando ya el mapa de España estaba todo él brillante de luminarias de caridad, las chispas saltaron el océano y prendieron en Ciudad Trujillo, Puerto Rico, Santo Cerro de la Vega, Río de Janeiro, etc.

Se creó una magnífica organización con la Casa Generalicia en Madrid y sus cuatro Provincias, que van rigiendo el activo desenvolvimiento de innumerables casas en las que una legión de Hermanas hacen realidad el lema del Fundador: **“Todo para bien de la humanidad en Dios, por Dios y para Dios”**.



El Padre Fundador



Imagen de Nuestra Santa Madre,
Casa General

Veremos cómo los nombres de las primeras fundadoras desaparecen para ceder el lugar a otros nuevos, que también se esconden para dejar el paso a otros..., pero siempre hay algo que permanece: el mismo espíritu de caridad, que sigue abrigando al desnudo, cobijando al desguarecido, dando de comer al hambriento, enseñanza al ignorante y amor a todos, sin distinción de clases, y todo ello bajo el signo del amor de Dios y la protección maternal de **Nuestra Señora de las Mercedes**.

Ciertamente, la Memoria reseña tan sólo el acaecer externo. Nada dice de los infinitos y ocultos sacrificios de obediencia, pobreza, castidad y entrega amorosa de las Religiosas al Señor. Los cuidados amorosamente prodigados al anciano, al niño, al tullido, al enfermo, etc. Las horas de trabajo, de silencio y de oración. (1) Así nos lo relataba José María, Obispo de Vitoria,

el día 24 de septiembre de 1953, Festividad de Nuestra Señora de las Mercedes.

En 1878 se les concede el permiso y las más amplias facultades para que esta caritativa Congregación establezca en todo nuestro Obispado de Málaga casas de arrependidas, de recogidas, de preservación de la inocencia, de huérfanas, de maternidad, de viudas y a cuanto se extienda la caridad cristiana.

De igual modo autorizamos y damos nuestro permiso para la creación de clases o Colegios de instrucción, asistencia a los enfermos a domicilio, en los hospitales, en los sanatorios, en las cárceles y atiendan a cuantas necesidades sean provechosas y para bien de la humanidad.

Comenzaron la andadura seis jóvenes que serían las primeras religiosas que vistieran la blanca librea Mercedaria y observarían las Reglas y Constituciones que había escrito el padre Fundador. **María Mercedes Santillana** (nombrada Superiora), **María Aparicio**, **Francisca Liñán**, **Josefa Gómez**, **Antonia Aragón** y **María Concepción**, serían las primeras Hermanas Mercedarias de esta gloriosa Fundación. Granadinas y feligresas de la parroquia de la Virgen de las Mercedes. A ellas se unió otra religiosa que ex profeso venía de una Comunidad de clausura para ser Maestra y Madre de aquel simpático grupo de las primogénitas Mercedarias, a quien impuso el Santo Hábito y el nombre de Sor **Guadalupe**. A los dos meses de fundarse el Instituto, el 17 de mayo de 1878, llegan de Granada otras dos novicias, Sor **Consuelo Rojas**, que salió de un Beaterio para unirse a estas primeras Mercedarias, y Sor **Josefina Moreno**, joven de diecinueve años.

1881

Citamos los nombres de las primeras hermanas navarras que mandó Don Niceto, párroco de Sangüesa: **Jovita Gorráiz Quintana**, natural de Liédena; **Marta Landa López**, de Nazar; **María Joaquina Ilarregui Urteaga**, de Auza y **Juana Sanz Haro**, de Oteiza.

El 7 de Julio de 1881, festividad de San Fermín, tomaron el Santo Hábito de la Merced.

La Congregación de Hermanas Religiosas de Nuestra Señora de las Mercedes, consagradas a practicar la Caridad cristiana bajo todas sus fases y facilitar los medios de que hoy muchas poblaciones carecen, para atender a sus enfermos, cuidar a sus pobres e instruir a la juventud. Sirviéndoles en los Hospitales, Hospicios, Casas de recogidas, Huérfanos, Inclusas y Escuelas.

En 1880, le llaman al fundador desde el Ayuntamiento de Estepona (Málaga), para que se hagan cargo del Asilo-Hospital de Estepona, era la primera vez que se hacían cargo de un hospital donde cuidaban a los enfermos y a los ancianos.

El cólera que asoló España en el año 1885, se llamó **el cólera morbo asiático**. El cólera entró en España cuando en otras naciones, este mal había asolado a los pueblos; por eso sus efectos ya eran conocidos y el pánico entre las gentes terriblemente espantoso.

La primera figura en esta segunda etapa de la Obra, será indiscutiblemente, La Reverendísima Madre **Genoveva Unzueta Elósegui** (Primera Superiora General). Nació en Vergara (Guipúzcoa) en el año 1860, ingresó en la congregación en los primeros meses del año 1886, donde tomó el Santo Hábito el 5 de Julio del mismo año y profesó el 16 de Octubre de 1887.



Madre Genoveva Unzueta.
Primera Superiora General

1887 La epidemia de la Viruela azotó cruelmente y de una manera aterradora a la capital de España, pero principalmente los alrededores. Una de las Hermanas Mercedarias, en Vallecas Sor Carlota Zorrilla Monzón, natural de Cubillor de Losa (Burgos), asistiendo a un virulento hasta su muerte, contrajo la viruela falleciendo por ella.

Las Hermanas Mercedarias en Gipuzkoa

El 16 de Mayo de 1892, en la villa de Mondragón (Gipuzkoa), asistía a la fundación de una Casa Hospital - Asilo y Colegio. Además de atender las Hermanas el Asilo Hospital y Colegio, también atienden el **Servicio Antituberculoso Industrial**, instalado en el mismo edificio, donde han sido reconocidos más de 2.000 obreros y tratados en él muchos de ellos.

En 1904 toman a su cuidado el Hospital de Eibar, en contra de todos los ciudadanos que no ven con buenos ojos a las Hermanas. La **Madre Genoveva** y su fiel secretaria **Madre Florencia**, acompañaron a la pequeña Comunidad de Hermanas a establecerse en él. El Hospital estaba como lo habían dejado los albañiles, había en él 23 enfermos mal atendidos, requería urgentemente la mano de los caritativos eibarreses y ésta se prodigó de un modo sublime. A su lado se levanta una iglesia, y un gran Sanatorio Antituberculoso, con dos amplios pabellones. Desde el año 1904 hasta 1915, el noviciado estaba en Granada, hasta la inauguración de la Casa Noviciado de Zumárraga. Antes de morir la **Madre Genoveva** dijo: *“Dulce morir para quien es dulce vivir en las asperezas de la cruz”*. Dió su último suspiro el día 17 de Mayo de 1906.



Madre Filomena Gorraiz



Madre Florencia Sáenz



Comunidad de Hermanas Mercedarias



Noviciado de Zumarraga, Gipuzkoa

Las Hermanas Mercedarias y la Fundación del Hospital-Asilo de Zumárraga

A doscientos pasos al sur del casco de la población, un viejo caserón, grande y desvencijado, recogía media docena de asilados del pueblo y cuantos mendigos y transeúntes caían de paso por aquellas carreteras, para quienes los destartalados sótanos de la vieja casa era un perfecto confort. A su servicio estaban un par de mujeres piadosas que no contaban más que con su buena voluntad.

Vivía en su casa solariega Don **Silverio Garmendia Munduate**, con su esposa doña **Luisa Elósegui**, quien por muchos años había ejercido su carrera de médico titular en Segura (Guipúzcoa), habiéndose retirado a su casa natal, en uno de cuyos pisos vivía una hermana suya, doña **Carmen Garmendia**.

Contando con su modesto patrimonio y por aportaciones y la cooperación de la Beneficencia consiguió poner al frente de aquel Asilo-Hospital a una pequeña Comunidad de Hermanas Mercedarias, cuya entrada y la bendición de la Casa y de la capilla tuvo lugar el 31 de Enero de 1910. Siendo la Superiora la Reverenda Madre **Providencia Navarro**.



Congregación Hermanas Mercedarias



Congregación Hermanas Mercedarias

La nuevas Superiora General

Sor **María Aspe**, Reverendísima Madre General de las Religiosas Mercedarias de la Caridad en 1939. El Gobierno Español le concedió la medalla la Gran Cruz de Beneficencia con distintivo blanco con fecha 14 de marzo de 1948.

El ayuntamiento de Zumárraga se personó el día 1 de octubre de 1949 para comunicarle el acuerdo y el 17 le rindió su homenaje en un artístico pergamino que dice así:

*“La Corporación Municipal de Zumárraga, recogiendo el unánime sentir popular, y en atención a los méritos contraídos para con la villa por la Reverendísima Madre General del Instituto de Hermanas Mercedarias de la Caridad, **SOR MARÍA ASPE ELOSEGUI**, acordó por unanimidad nombrarle hija adoptiva de esta villa en sesión extraordinaria celebrada por el Ayuntamiento el 27 de septiembre del año actual”. Zumárraga, a 16 de Octubre de 1949. El Alcalde, Juan Unánue. El Secretario, Francisco Aracama.*

También el Ayuntamiento de Vergara, su pueblo natal le rinde homenaje, trasladándose su Alcalde don Manuel Martínez Zumalabe, a Zumárraga, donde le hicieron entrega del título de hija predilecta a Sor **María Aspe Elósegui**, Reverendísima Madre General del Instituto de Hermanas Mercedarias de la Caridad.



Madre Araceli Royo



Madre María Aspe

Las Hermanas Mercedarias y la Fundación del Asilo-Hospital de Escoriaza

El 1 de Diciembre de 1912, atendía la Reverenda **Madre Florencia** el Asilo Hospital de Escoriaza (Guipúzcoa), uno de sus departamentos se dedicaba al cuidado de niñas huérfanas, que para reeducarlas les envía la Junta de Protección de Menores de la Provincia. Y en el año 1945, al ausentarse la Comunidad de Madres Mercedarias de clausura, fueron requeridas por el señor Obispo de la Diócesis las Hermanas Mercedarias de la Caridad.

Las Hermanas Mercedarias piden en San Sebastián una Fundación

La propuesta de una fundación en San Sebastián no le parecía mal, y la aceptó, aunque las condiciones no eran del todo halagüeñas y plenamente ventajosas.

Una Clínica que los doctores **Modesto Huici** y **Luis Egaña Monasterio** montan en una villa, próxima a la Villa Sacramento, y a su cuidado entra una pequeña Comunidad de Hermanas Mercedarias el mes de enero de 1915.

A la muerte del Dr. Modesto Huici, que fue a los pocos años, el Dr. Luis Egaña construyó una Clínica, al frente de la cual quiso estuviesen las mismas Hermanas Mercedarias. La prudentísima **Madre Florencia** no creyendo las condiciones aceptables, retiró a las Hermanas.

Cuando aquellos mismo días, el Dr. **Luis Ayestarán**, otro gran médico, abría una Clínica en la

Villa Aránzazu, cuya dirección les encomendó a estas mismas Hermanas, y donde estuvieron hasta el cierre de la Clínica, realizando su gran obra de caridad.

Las Hermanas Mercedarias y el Hospital y Colegio de Oyarzun

Con fecha 1 de Octubre de 1930, el instituto de las Hermanas Mercedarias de la Caridad se encargó de la dirección del Hospital de Oyarzun, al que siguió la apertura de un Colegio de primera enseñanza y clases particulares de labores y de cultura general.

Se celebra la conmemoración del 50 aniversario de la fundación del Santo Instituto de Nuestra Señora de las Mercedes, en los días 14,15 y 16. (1878 - 1928).

Las Hermanas Mercedarias y el Sanatorio de Andazarrate (Asteasu)

El 6 de Abril de 1933 llevó a efecto la Reverendísima **Madre Araceli Royo** la fundación del Sanatorio Antituberculoso de Andazarrate en Asteasu (Gipuzkoa).



Sanatorio de Andazarrate, en Asteasu, Gipuzkoa

Reglamento para la Enfermería de Andazarrate (Sanatorio)

De la Madre Superiora y Hermanas Mercedarias

Artículo 5.- Las hermanas adscritas al servicio de Andazarrate observarán las disposiciones del presente reglamento y singularmente con cuanto se halla estipulado entre la Superiora y la Junta en el contrato existente.

Artículo 6.- Las Hermanas Mercedarias en el desempeño de su peculiar cometido dependerán de la Junta, la cual directamente o por mediación del Director transmitirán las órdenes oportunas por conducto de la Madre Superiora la que a todos los objetos ostentará única y exclusivamente la representación de la Comunidad.

La Junta velará con el objeto de que todo el personal dependiente de la misma en su relación con las Hermanas las traten y respeten con el decoro correspondiente a su estado.

Artículo 7.- Las omisiones o deficiencias que en el servicio de las Hermanas pudieran notarse por el Director, serán llevados a conocimiento de la Madre Superiora, a quien corresponden adoptar las resoluciones procedentes.

Artículo 8.- Las Hermanas Mercedarias cuidarán de la cocina, despensa, comedores, lavado y planchado de ropa, portería, teléfono, etc. y en todos estos empleos serán ayudadas por el personal de enfermeros y subalternos.

Artículo 9.- Será obligación de las Hermanas la vigilancia de los dormitorios y demás dependencias similares, procurando que los enfermos cumplan estrictamente lo ordenado por los médicos.

Artículo 10.- El ropero general y la costura de la ropa de las distintas secciones será peculiar de las Hermanas lo mismo que la ropa de cama, mesa, etc.

Artículo 11.- El personal de Andazarrate respetará las horas o actos de Comunidad, que la Madre Superiora procurará sean compatibles con el buen servicio del establecimiento y fuera de casos graves y urgentes no se les interrumpirá en dichas horas, para lo cual siempre quedará de guardia dos de ellas cuando menos.

Artículo 12.- La Madre Superiora procurará amoldar las horas de servicio a las fijadas en el horario del régimen interior del establecimiento.

En el artículo del periódico **La Voz de Guipúzcoa** del 2 de Junio de 1933, escribían sobre este Sanatorio lo siguiente:

*“Cuando penetramos en el establecimiento salió a nuestro encuentro la Madre Superiora de la Comunidad de las Mercedarias, quien nos presentó al joven doctor **Pablo Recondo**, que con el doctor **San Emeterio** comparte la labor técnica del establecimiento y la dirección en tanto no sea nombrado el director propietario. El doctor Recondo con los practicantes **Abilio Vázquez e Isaac Alzúa** preparaban y realizaban el tratamiento, preparando la tuberculina para las reacciones e inmunidad del personal primero y luego de todos los habitantes de las cercanías del Sanatorio. Y el doctor con una sencillez encantadora, fue explicándonos lo que es el edificio.*

Inmediatamente del vestíbulo, amplio y simpático, se encuentra el cuarto de curas, en el que, entre otros aparatos, vimos el de la aplicación del neumotórax. Los dormitorios, para cuatro y

*tres enfermos, con otras tantas salidas a la galería, que esta orientada al Sudeste. En los pasillos los guardarropas de los enfermos, los lavabos y el cuarto de baño. La otra ala del edificio es gemela, lo mismo que las correspondientes al piso segundo. En este piso están instalados algunos servicios de técnica médica: una mesa de operaciones, la silla Rodaelli, modificada con gran acierto por el doctor **Emiliano Eizaguirre**; aparatos de esterilización, vitrinas con instrumental quirúrgico moderno, todo ello bañado en luz que penetra por amplias ventanas y una soberbia claraboya.*

En el cuerpo central el laboratorio con toda clase de aparatos y reactivos; la oficina gabinete radioscópico con soberbio aparato y cámara oscura contigua. Almacén de cirugía e instrumental, una gran terraza y los criaderos de cobayos para experimentos. En el piso segundo esta instalada, en la parte posterior del cuerpo central, una preciosa, simpática y amplia capilla, bancos y sillas. También están

instaladas allí las habitaciones del personal, la cocina y servicios anejos. Los comedores están instalados en el piso primero.

*Esto es a grandes rasgos el Sanatorio de Andazárrate: pulcro, sobrio en su construcción, realizado según los planos del arquitecto provincial **Ramón Cortázar**, parco en la decoración y en el moblaje. Todo es sencillo, todo higiénico, como corresponde con gran cantidad de ventanas”.*

Para el servicio del Sanatorio se cuenta con el siguiente personal:

Un médico Director que ha de ser nombrado por el Estado; **dos médicos** y **dos practicantes internos** (Abilio Vázquez e Isaac Alzúa); **dos practicantes externos** (Esteban San Emeterio), **catorce monjas enfermeras**, diez mujeres de servidumbre y el capellán **José Goya**.



Dr. José Labayen. Practicante Esteban San Emeterio. Dr. Salvador Bravo y la Madre Araceli Royo

Para el sostenimiento del establecimiento contribuyen el Estado, la Provincia y los Municipios en partes proporcionales. Hasta ahora se han habilitado ochenta plazas, pero se ampliará el número hasta ciento veinte. En la parte posterior está instalado el lavadero mecánico, y en edificio separado la casita destinada a los dos médicos internos.

Las Hermanas Mercedarias y el Hogar de la Santa Cruz de Legazpia

El hombre bueno y bienhechor, don **Patricio Echevarría**, el cual ha transformado un pueblo con la creación de una importante industria. Ha levantado y sostiene en la población de Legazpia un magnífico y confortable edificio, rodeado de floridos jardines y espaciosa huerta, con carácter de Asilo-Hospital, cuya dirección y gobierno quedó encomendada a las Hermanas Mercedarias de la Caridad y fue inaugurado el 23 de enero de 1937.

En sus principios, atendiendo a la más urgente necesidad de aquella época de cruel guerra civil, esta fundación estuvo dedicada a **Hospital Militar**, a cargo también de las Hermanas Mercedarias. Don Patricio Echevarría, con la cooperación de la **Familia Elorza**, se hizo cargo del sostenimiento del Hospital Militar, atendiendo a los heridos y enfermos, no sólo con generosidad, sino hasta con delicadeza y regalos.

Las Hermanas Mercedarias en la Prisión Central de mujeres en Saturrarán

Se les llamó por la Dirección General de Prisiones, al frente estaba el señor General del Ejército don Máximo Cuervo. Se estableció en el edificio del Seminario Menor de la Diócesis de Vitoria, en la playa de Saturrarán. Se hicieron cargo el 3 de enero de 1938.

Las Hermanas Mercedarias y el Sanatorio Antituberculoso de Nuestra Señora de las Mercedes en San Sebastián

El 7 de febrero de 1942, quedaron las Mercedarias al cargo del Sanatorio Antituberculoso de Nuestra Señora de las Mercedes, de San Sebastián. Precioso edificio que se levanta a cuatro kilómetros de la ciudad, en un lugar delicioso por sus bellísimos contornos, por la dilatada, perspectiva que desde él se divisa, por lo soleado de su situación, por los aires balsámicos que en él se respiran y la quietud y soledad en que está envuelto. Es uno de los sanatorios en que más fervorosa vida cristiana se vive.

Tienen en su Congregación a la **Beata Sor Isabel Lete Landa** (1913 - 1941). Nació en Osintxu, barrio de Vergara (Gipuzkoa). Trabajó como enfermera en el Hospital de Eibar de tuberculosos. Las Hermanas Mercedarias y el Hogar de la Santa Cruz de Legazpia.



Beata Sor Isabel Lete Landa

LAS HERMANAS MERCEDARIAS Y EL HOSPITAL DEL TÓRAX Hoy llamado Edificio “Amara” del Hospital Universitario Donostia



Recordatorio de la Beata Sor Isabel Lete Landa

Antiguo Sanatorio Antituberculoso de las Enfermedades del Tórax “Amara”

El **Hospital de Amara** comenzó su actividad en el verano de 1952, aunque su **inauguración** oficial se celebró el **12 de agosto de 1953**. El proyecto, aprobado en 1947 con un presupuesto de 12 millones de pesetas y capacidad para 300 enfermos, partió de la estructura ya edificada por Diputación en los años 30, que cedió el solar al Patronato Nacional Antituberculoso (PNA) que tenía la intención de acoger en un único centro los sanatorios antituberculosos existentes en Gipuzkoa. (Costeado por Diputación y Ayuntamiento de San Sebastián. 19 de Junio de 1935. Contratista: **Antonio Mendizabal** y Arquitectos: **Francisco Urcola** y **Domingo Aguirrebengoa**).



Postal del Grupo Sanatorial Amara. Dr. Martínez de Salinas 1956

De esta manera, se trasladaron al nuevo hospital las pacientes del sanatorio de mujeres de *Nuestra Señora de las Mercedes* en UBA y los niños del pabellón infantil Doker del Hospital *San Antonio Abad* de Gros. En 1955 se procedió al ingreso de los pacientes del sanatorio de hombres de *Andazarrate*.

La fusión de estos centros especializados en la atención de enfermos con tuberculosis motivó también el traslado de sus profesionales al nuevo edificio, que tenía espacios diferenciados para mujeres, niños y hombres. Además, se estableció una doble dirección médica con el Dr. **José Luis Martínez de Salinas y Salcedo** (Andazarrate) y el Dr. **Rafael Bartolomé Martínez De La**

Pera (Nuestra Señora de las Mercedes). El primer administrador fue **Jorge Muñiz Díaz** y la primera madre superiora de la orden de las Hermanas Mercedarias, que se hicieron cargo del hospital, Sor **Esperanza Goenaga**.

Como el entonces sanatorio incluía la asistencia a menores, el centro contó desde su creación con una maestra: **Angelita Beceril**. El hospital amplió pronto sus servicios, especialmente en el área de cirugía torácica y realizó, por primera vez en Gipuzkoa, una intervención quirúrgica de corazón en colaboración del equipo de hemodinamia del Dispensario Central de San Sebastián. Su Director era el Dr. Salvador Bravo Olalla.

Del año 64 al 72, el Hospital de Amara llevó a cabo la campaña de erradicación de la tuberculosis en Gipuzkoa, en colaboración con los dispensarios de toda la provincia.

En 1970 se celebró en San Sebastián el 3º congreso nacional de la Sociedad Española de patología torácica (SEPAR), cuya organización recayó fundamentalmente en el equipo médico del hospital. Ese mismo año se incluyó en el Plan Nacional M.I.R., con docencia en neumología.

En 1974 pasó a llamarse Hospital de enfermedades del Tórax-Amara-San Sebastián.

En 1979 la AINS cedió el pabellón norte a la Universidad del País Vasco, reduciéndose el número de camas disponibles que quedó en 200. En 1981, el centro se transfirió al Gobierno Vasco, y en 1984 el personal del Dispensario de Enfermedades del Tórax de la calle Prim se incorpora al Hospital, que ese mismo año entró a formar parte de la red de Osakidetza. **Luis María Landa Mendía**, ejerció en estos años como capellán del Tórax, realizando en los años 80 su carrera de A.T.S. En 1985 dicho establecimiento recibió el nombre de **Hospital de Amara**.



Sor Elena Gauba Lete, Sor Francisca Mateos Zapata y el médico Casto González Velasco



Sor Esperanza Uranga, Dr. Manuel Juanes González
y los niños ingresados el día del Domund. 1970

En 1988 se trasladó al personal del Servicio de Alergia del ambulatorio de Gros. En 1991 se convirtió en un centro de larga y media estancia. En 1998 el Hospital de Amara se integra en el recién creado Complejo Hospitalario Donostia.

En los últimos años, la evolución en el tratamiento de la tuberculosis ha provocado una importante disminución de esta enfermedad y, por tanto, de las necesidades en esta área, lo que ha conllevado una transformación del horizonte asistencial que se ha dirigido más a la atención de patologías crónicas cardio-respiratorias.



Congregación Hermanas Mercedarias de la Caridad, años 80 - 90



Enfermos en el comedor del segundo piso 1975

De esta manera, el centro, que ha acometido en los últimos años importantes obras de acondicionamiento para mejorar sus instalaciones, se ha orientado hacia un hospital de media y larga estancia, atendiéndose fundamentalmente a enfermos crónicos en las especialidades de Neumología, Cardiología y Medicina Interna. Desde 1.995, se potencia el Servicio de Rehabilitación, con una planta de 47 camas y un gimnasio totalmente renovado.

Hoy en día su denominación es “**Edificio Amara**” del **Hospital Universitario Donostia**.

Las Hermanas Mercedarias y sus nombres en el Hospital del Tórax

Las Hermanas Mercedarias durante todos estos años han sido un foco de espiritualidad y apostolado sanitario. Tuvieron que enfrentarse como los demás profesionales a las siguientes enfermedades: anemia, tuberculosis, clorosis, hipertiroidismo, escrofulosis y raquitismo. Posteriormente se integraron en los nuevos servicios que se crearon como: Neumología,

Cardiología, Medicina Interna y el Servicio de Rehabilitación.

Las Hermanas Mercedarias celebran su Patrona el día 24 de septiembre, día de la Merced, y en el Hospital del Tórax hasta el año 1995 que se crea el Día del Hospital y se realiza por primera vez el 26 de febrero.

Sor **Elena Gauba Lete**. Madre Superiora 1953 y sep 1980 hasta 1986.

Sor **Esperanza Goenaga**. Madre Superiora.

Sor **Francisca Mateos Zapata**.

Sor **Isabel de Miguel**, trabajó en la unidad infantil del Sanatorio.

Sor **María Jesús Ridaura**, natural de Madrid.

Sor **Isabel Villanueva Erviti**. A.T.S. Especializada.

Sor **Gregoria Uranga Azcarreta**. A.T.S. Especializada.

Sor **Teresa Urteaga Iriberry**. A.T.S. Especializada.

Sor **Dolores Cortés Lasiera**, natural de Egea de los Caballeros. A.T.S. Básico (Sor Teodora). Quirófano, trabajó también en cirugía torácica.

Sor **Josefa Fernández Pérez**. A.T.S. Básico.

Sor **Ana Francisca Peña Alberdi**. A.T.S. Básico.

Sor **Amparo Atucha Urtizberea**, natural de Irún. A.T.S. Básico. (Sor Teresa. Organista).

Sor **Emilia Monzón**, natural de Tarancón, trabajó en la unidad infantil del Sanatorio.

Sor **María Eugenia Albisu Ayerbe**, natural de Ataún. Auxiliar de Clínica.

Sor **Vitoria Elorza Guridi**, natural de Oñate. Auxiliar de Clínica.

Sor **Marisol Pagalday**. Auxiliar de Clínica. Madre Superiora 1976 - 1980.

Sor **Pilar del Amo**. Enfermera.

Sor **Araceli Pérez del Burgo**, natural de Tarancón. Auxiliar de Clínica en farmacia.

Sor **Modesta Zugaire**. Auxiliar de Clínica.

Sor **Isabel Toribio**. Enfermera, trabajó en planta y en el laboratorio.

Sor **Inés Uría**. Enfermera.

Sor **Nati Igarza**. (Sor Natividad). Auxiliar de Clínica.

Sor **Asunción Sarobe**, natural de Zumárraga. Trabajó en ECG y en Exploración Funcional. Madre Superiora en 1986.

Sor **María Luisa Etxeberria**. Enfermera.

Sor **Concepción Imaz**. Enfermería y ropero.

Sor **Francisca Paternaire**. Enfermería.

Sor **María Teresa Sagaste**. Enfermera, trabajó con el Dr. Luis Marco.

Sor **Ane Zabarte**. Enfermera. Laboratorio.

Sor **Ana Armendariz**. Auxiliar de Clínica.

Sor **Dolores Peña**.

Sor **Esperanza Uranga**, natural de Oñate, trabajó en cirugía torácica.

Sor **Adela Ruiz de Infante**, vitoriana. Trabajó en Farmacia y Laboratorio.

Sor **Soledad Sáez de Ocariz**. Cocinera. Madre Superiora.

Sor **Ana María Arejolaleiba**. Cocina. Ecónoma.

Sor **María Erviti**. Auxiliar de Clínica.

Sor **Mari Luz Argote**, natural de Vitoria.

Sor **Trinidad**. Enfermería.

Sor **Cristina Iriondo**. Enfermería.

Sor **Rafaela**. Enfermería.

Maestra. **María Ángela Becerril Orozco**. Natural de Palenzuela, Palencia. (Angelita).

Boticario: **Iñigo Aguirre Zubía**.

Microbiólogo: **Javier Barrenetxea Maiztegi**



Congregación Hermanas Mercedarias de la Caridad, años 80-90

Capellanes del Hospital del Tórax.

Don **Aquilino Ayerdi Goicoechea** (Ataun, Gipuzkoa)

Don **Marcial Iraola Cristóbal** (Vera de Bidasoa, Navarra). Andazarrate

Don **Luis Mari Landa Mendía** (Aratz-Matxinbenta, Gipuzkoa)

Don **Clemente Zelaia Eguia** (Albiztur)

Don **Felipe**

Don **Juantxo Aguirrezabala Zubiarrain** (Pasajes Antxo)



Sor Soledad Sáez de Ocariz,
Sor Ana María Arejolaleiba y la cocinera Paula Fernández

DIRECTORA DE ENFERMERÍA

Leonor Munarriz Desojo

Nace en El Busto (Navarra) el día 21 de Noviembre de 1955. Estudia la carrera de A.T.S. en la Escuela de la Diputación Foral de Navarra de 1972 a 1974. El 1 de julio de 1974 es nombrada funcionaria del Hospital de Navarra, trabajando en el servicio de O.R.L. y pasando a ser Supervisora del mismo desde el 1 de Junio de 1976 hasta el 15 de Agosto de 1977, fecha en la que es nombrada adjunta a la Jefatura del Departamento de Enfermería. Desde el 1 de Julio de 1978 hasta el 31 de Diciembre de 1981 asume el cargo de Jefa del Departamento de Enfermería.

Por Concurso abierto del Gobierno Vasco en Noviembre de 1981, saca la plaza de Jefa de Enfermería del Hospital de Enfermedades del Tórax AMARA, tomando posesión de dicha plaza el día 2 de Enero de 1982.

Su liderazgo y gestión del equipo humano de este centro sirvió para transformar un centro basado en cánones antiguos en un hospital moderno. Su tarea no fue nada fácil. Cuando tomó posesión de su cargo el sanatorio era un centro en franco declive, en el que el reducido grupo de monjas, enfermeras, auxiliares de clínica, cuidadoras sin titulación oficial y camilleros prestaban los cuidados que mejor podían con una organización precaria. En primer lugar tuvo que garantizar la formación necesaria del personal para prestar unos cuidados seguros y de calidad. Organizar los turnos de todo personal de enfermería, enfermeras y auxiliares de clínica, que no

existían porque la organización estaba basada en torno a las prácticas religiosas de las monjas. Organizó y puso en funcionamiento la categoría de los celadores, que tampoco existía como tal en el Hospital. Modernizó todos los registros de enfermería, pasando de los antiguos libros de turno a registros personales para la historia clínica de cada paciente, Comenzó a instaurar planes de cuidados estandarizados, a medir la calidad de los cuidados, a establecer planes de formación para todo el personal y a presentar comunicaciones en jornadas y congresos.



Leonor Munarriz Desojo. Directora de Enfermería

El tiempo aporta la perspectiva necesaria para poder apreciar el excelente trabajo realizado por **Leonor Munarriz** como Jefa de Enfermería, que permitió la transformación de un centro en decadencia en un centro sanitario moderno y puntero para cuidados de media y larga estancia, referente indispensable del sistema sanitario vasco de esa época.

50 AÑOS DEL HOSPITAL AMARA, ANTIGUO TÓRAX Orígenes del Sanatorio Antituberculoso del Hospital de Tórax

El Sanatorio de Ametzagaña o de Nuestra Señora de las Mercedes de Uba (Loyola)

El problema de la tuberculosis preocupaba grandemente a la ciencia médica a principios de siglo. Miles de pacientes sufrían el terrible mal y muchos de ellos terminaban sus días víctimas de lo que se llamaba la tisis o peste blanca. Se investigaba para atajar la enfermedad, para evitar los contagios, para frenar a lo que entonces se calificaba de auténtica plaga maligna y en muchísimos casos mortal. Los sanatorios eran imprescindibles y las poblaciones, procuraban crearlos y mantenerlos.

En San Sebastián, coincidiendo con la celebración del II Congreso Español Internacional de la Tuberculosis, se inauguró el 15 de septiembre de 1912 el sanatorio construido en el monte Ametzagaña del barrio de Loyola. Se creó como preventorio antituberculoso y fue inaugurado por los reyes, también se construyó el puente y la carretera que dan



Fachada principal del Sanatorio antituberculoso vasco-argentino, inaugurado solemnemente, con asistencia de SS. MM. los Reyes, el 25 de Septiembre del año último.

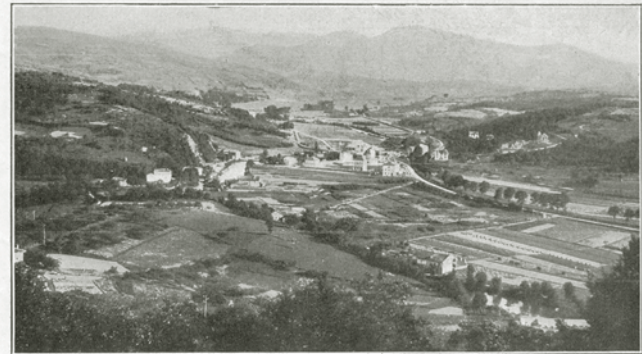

Vista panorámica que desde las amplias galerías del sanatorio ofrece a la vista del enfermo, abarcando la mirada gran parte de los pintorescos valles y pueblos comprendidos entre San Sebastián y Hernani. FOTO: AGUIRRE.

Sanatorio Nuestra Señora de las Mercedes

acceso al mismo. El comité local de la lucha contra la tuberculosis veía así coronados sus esfuerzos en los que intervinieron de una manera eficaz y decisiva todos sus miembros, los señores don Ramón Castañeda, don Ramón Moraiz, don Manuel Bago, don Mariano Echaz, don Luis Alzúa, don José Elósegui, don Manuel Celaya, don Tomás Maíz, don Manuel Vidaur, don Tomás Acha, don Manuel Pérez Icazategui, don Juan José Gurruchaga, don Emiliano Eizaguirre, don Luis Saiz, etc...



II Congreso Español Internacional de la Tuberculosis 1912

Este Congreso sirvió para ser el precursor de la Fiesta de La Flor, imitación de otra nación. Actuaron de Presidente y Secretario Sr. Ramón Castañeda, Sr. Cortazar, y Sr. Luis Alzúa, a raíz de aquel gran éxito, se constituyó una Junta Local que creó el Sanatorio de Nuestra Señora de las Mercedes, y con posterioridad en 1913, fue creado el Dispensario Antituberculoso del Dr. Emiliano Eizaguirre.

Además a San Sebastián le cabe el honor de implantar por primera vez en España La Fiesta de la Flor, la primera que se realiza el día 21 de Diciembre de 1912 por iniciativa de la junta de tuberculosis y llevando la iniciativa el alcalde de San Sebastián don José Elósegui (pasaría luego a celebrarse el 15 de agosto).



Cuestación de la Fiesta de la Flor. Diciembre 1912



Cuestación de la Fiesta de la Flor. Enero 1918



El nuevo sanatorio estaba levantado en uno de los lugares más hermosos de los alrededores de San Sebastián, dominando desde la altura el valle de Loyola. Disfrutaba no sólo de unas vistas deliciosas sino de sol, aire y luz en abundancia. La construcción se había realizado siguiendo las últimas normas médicas para esta clase de establecimientos y así en los dos pisos superiores rodeaban al edificio una magnífica galería descubierta en la cual los enfermos podían tomar baños de sol. Su orientación era tal que en determinados momentos del día daba el sol en las cuatro fachadas. Los planos y dirección de la obra fueron del arquitecto don Juan José Gurruchaga.

El Sanatorio fue construido el año 1912 por un Comité local Antituberculoso (de carácter particular y autónomo), constituido en San Sebastián el 25 de Octubre de 1910; habiéndose subvencionado los gastos de construcción, con el producto de donativos (particulares y Corporaciones), festivales benéficos y de cuestaciones realizadas en alguna fiesta de la Alta Sociedad.

A las 11 de la mañana, llegaron los Reyes Don Alfonso XIII y Doña Victoria Eugenia acompañados de su séquito, siendo recibidos en la plazoleta situada a la entrada por el alcalde de San Sebastián, don Marino Tabuyo y el comité organizador del Congreso contra la Tuberculosis. El párroco de Alza, en cuya demarcación estaba enclavado el sanatorio, don Melitón Pagola, bendijo el nuevo edificio. En uno de los costados de la explanada se había levantado un altar, dando

frente al edificio y con la espalda en uno de los macizos del monte. Estaba adornado con profusión de flores y plantas y lo coronaba una imagen de la Virgen de las Mercedes, bajo cuya advocación estaba el sanatorio. Dijo la misa el citado párroco, ayudado por los congresistas doctores Manuel Pérez Icazategui y Manuel Vidaur. Durante la misa, la Banda del Regimiento de Sicilia interpretó diversas piezas religiosas. En la galería del piso principal se situaron los reyes y autoridades.



Llegada de los Reyes para la inauguración

Terminada la ceremonia religiosa pronunció unas palabras el ex alcalde de San Sebastián don José Elósegui quien elogió la generosidad de la colonia argentina, en especial el rasgo de doña Catalina Zonino viuda de Guerra, que había regalado los terrenos y había entregado aquel día para solemnizar la inauguración 10.000 pesetas, y el de don Francisco Larrea

que había dado 25.000 pesetas para el sostenimiento de una cama, figurando con diversos donativos los señores Iñurrigarro, Insausti, Jáuregui, Monea, etc..

Después se sirvió un lunch, abandonando el sanatorio los reyes e invitados. Así rezaba en el Diario Vasco del 13 de Septiembre de 1.987

El Sanatorio creado por el Comité Local de la lucha antituberculosa tuvo que ser transferido en 1931 a la Junta de Beneficencia por falta de medios económicos y durante la guerra se habilitó para heridos de campaña. La Voz de Guipúzcoa 1931.

EL SANATORIO ANTITUBERCULOSO DE ANDAZARRATE

1928 - 1933

El Sanatorio Antituberculoso de Andazarrate, sito en el término municipal de Asteasu (Guipúzcoa), construido entre los años 1928 a 1933 por la Junta Provincial de la Lucha Antituberculosa de La Diputación de Guipúzcoa, gracias al doctor Emiliano Eizaguirre, durante la Monarquía de Alfonso XIII con el nombre de Real Patronato Antituberculoso (1929) y aportación del Estado. De una extensión superficial de 13.077,12 metros cuadrados. Consta de un cuerpo central con dos alas de una extensión de cultivo de 2 áreas. Cediendo ante Notario de Villabona, el 5 de Junio de 1929, y con la resolución tomada en sesión celebrada por dicha Junta el 18 de Marzo de 1929, 315,60 metros cuadrados al Ayuntamiento de Asteasu, quedando 12.761,52 metros cuadrados de Sanatorio.

La capilla del Sanatorio se utilizaba como iglesia de barriada, que desde que se fundó el Sanatorio se venía utilizando para el servicio



Fig. núm. 4 - Sanatorio de Andazarrate. Fachada principal

Fachada principal de Andazarrate

de los enfermos y religiosas del mismo y fue utilizado igualmente para que los campesinos de la barriada pudieran oír misa los domingos en aquella capilla. Esta situación terminó con el cierre del Sanatorio y la marcha del capellán.

Posteriormente en **1939** es incorporado al **Patronato Nacional Antituberculoso (PNA)** con el nombre de **Sanatorio Antituberculoso 18 de Julio de Guipúzcoa (Andazarrate)**. Atendía a **enfermos varones tuberculosos** con servicio quirúrgico. Allí se inició tras la incorporación del doctor José Luis Martínez de Salinas, la cirugía moderna de resección pulmonar.

El **6 de Abril de 1933** llevó a efecto la **Reverendísima Madre Araceli Royo** la fundación del Sanatorio Antituberculoso de Andazarrate en Asteasu (Gipúzkoa).

Empieza a funcionar el día 1 de junio de 1933

Escrito está, en La Voz de Guipúzcoa del día 2 de Junio de 1933, la inauguración: *“Ayer comenzó a funcionar el Sanatorio para tuberculosos de Guipúzcoa construido en Andazarrate”*.

La tuberculosis. La indiferencia con que la gente, toda la gente, oye y lee el nombre de la terrible enfermedad nos hace pensar en aquella otra indiferencia que los pueblos orientales, y aun los occidentales, manifestaban cuando se pronunciaba otro nombre, expresión de una terrible plaga también llamada: viruela. Hace falta la estupidez humana de hace un siglo cuando el romanticismo culminó en casi la consagración *del tipo de Margarita Gauthier, la tísica*

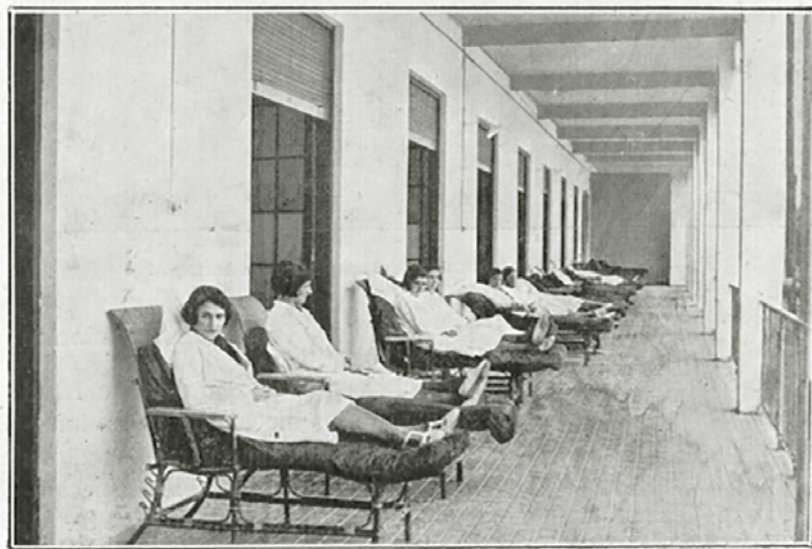
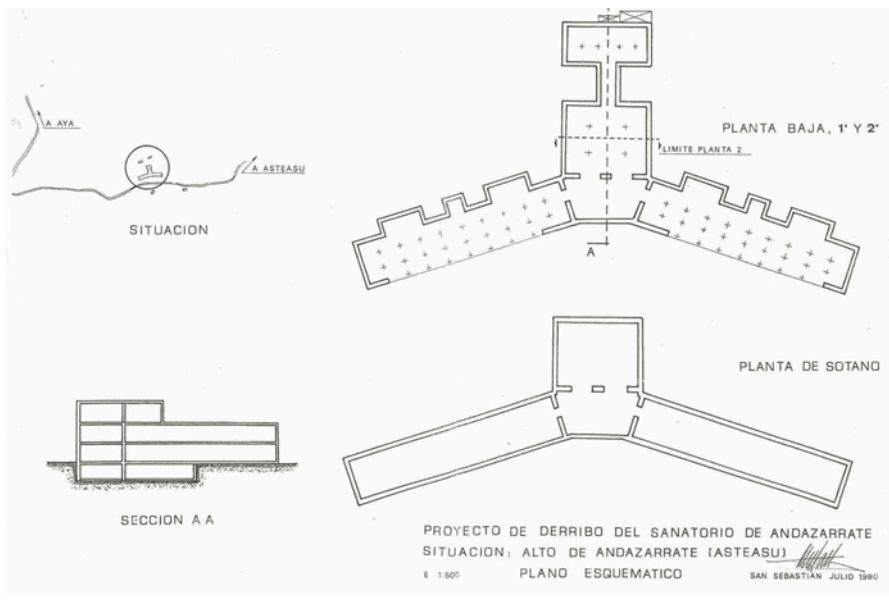

Fig. núm. 5 - Sanatorio de Andazarrate. Galería de cura

Galería de curas para mujeres



Plano del Sanatorio de Andazarrate

erótica que contagiaba su tisis y su erotismo, o la indiferencia absoluta de estos tiempos, indiferencia que casi podría compararse con el estoicismo nacido del principio fatalista, para no preocuparse de la tuberculosis, de esta enfermedad que estuvo antes de moda, para uso y abuso de los petimetres y de las damiselas, y que luego estuvo también de moda para lucimiento de señoritas o gente del pueblo, cuyo pensamiento estaba más en la fotografía que de ellas se hiciera, cuando lucían un brazalete, que en la misión redentora a la que contribuían con su postulación en favor de los tuberculosos.

Nosotros quisiéramos que todos vieran las salas de curas o las salas de operaciones de un Sanatorio Antituberculoso; nosotros quisiéramos que a todo el mundo los médicos especializados explicaran lo que es la enfermedad. Porque estamos viendo que aún persiste la moda, sino la de estar enfermo de tuberculosis, cuando menos de ver a enfermos de tuberculosis.

Cuando penetramos en el establecimiento salió a nuestro encuentro la Madre superiora Araceli Royo de la Comunidad de las Mercedarias, quien nos presentó al joven doctor Recondo, que con el doctor San Emeterio comparte la labor técnica del establecimiento y la dirección en tanto no sea nombrado el director propietario. El doctor Recondo suspende la labor que con los **practicantes don Abilio Vázquez y don Isaac Alzúa** realizaba preparando la tuberculina para las reacciones e inmunidad del personal

primero y luego de todos los habitantes de las cercanías del Sanatorio. Y el doctor con una sencillez encantadora, fue explicándonos lo que es el edificio.

Inmediatamente del vestíbulo, amplio y simpático, se encuentra el cuarto de curas, en el que, entre otros aparatos, vimos el de la aplicación del neumotórax. Los dormitorios, para cuatro y tres enfermos, con otras tantas salidas a la galería, que esta orientada al Sudeste. En los pasillos los guardarropas de los enfermos, los lavabos y el cuarto de baño. La otra ala del edificio es gemela, lo mismo que las correspondientes al piso segundo. En este piso están instalados algunos servicios de técnica médica: una mesa de operaciones, la silla Rodaelli, modificada con gran acierto por el doctor Emiliano Eizaguirre; aparatos de esterilización, vitrinas con instrumental quirúrgico moderno, todo ello bañado en luz que penetra por amplias ventanas y una soberbia claraboya.



Sanatorio Andazarrate

Para el servicio del Sanatorio se cuenta con el siguiente personal:

Un médico Director que ha de ser nombrado por el Estado; dos médicos y dos **practicantes internos; catorce monjas enfermeras**, diez mujeres de servidumbre y el capellán don José Goya.

Director de Dos Sanatorios Antituberculosos de Gipuzkoa

El 10 de Diciembre de 1944, toma posesión como Médico Director el **doctor Rafael Bartolomé Martínez De La Pera** de los **Dos Sanatorios**, “18 de Julio de Andazarrate” y de “Nuestra Señora de las Mercedes”. En 1949 es sustituido de Médico Director por don Segundo López Vélez que estuvo solamente varios meses y fue trasladado como Director del Sanatorio de Santander. Diario Vasco, 10 de Diciembre de 1944.

1 de Abril de 1951

Es nombrado Médico Director del Sanatorio Antituberculoso 18 de Julio de Guipúzcoa **don José Luis María del Carmen Martínez de Salinas y Salcedo** y cesando en su actual destino como Médico Ayudante del Sanatorio Antituberculoso Martínez Anido (Salamanca). Con una remuneración de 10.000 pesetas anuales.

En **Marzo de 1956**, se clausura el Sanatorio Antituberculoso 18 de Julio o de Andazarrate, pasando a las nuevas instalaciones del **Hospital de Enfermedades del Tórax** en Amara, San Sebastián, ampliándose su asistencia a todas las enfermedades torácicas. (Patronato Nacional de Enfermedades del Tórax).

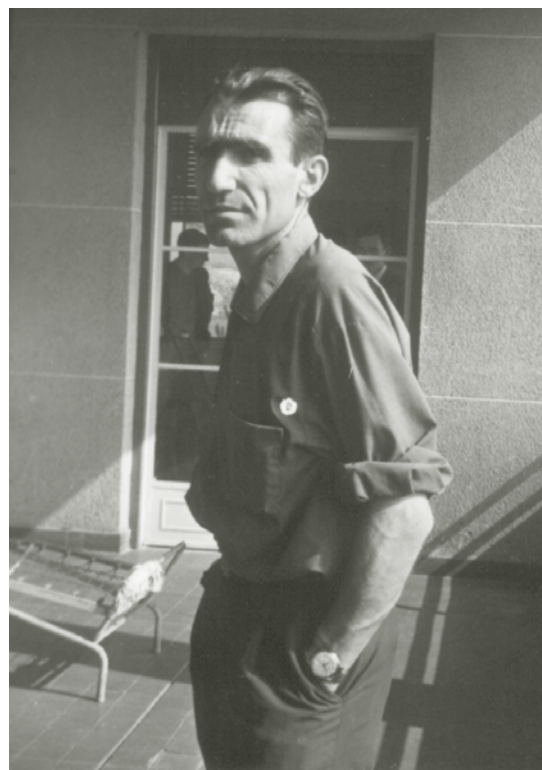

Ricardo Sáez en la galería del segundo piso, Andazarrate. 1950

AMARA. Lo que será el nuevo Hospital de San Sebastián

He aquí, ilustrando estas líneas, una perspectiva del conjunto de edificios y pabellones que han de levantarse muy pronto en San Sebastián, para atender a los enfermos pobres de la provincia de Guipúzcoa, corría el año 1933.

Proyéctase construir el nuevo Hospital en terrenos algo alejados de la ciudad. Para llegar a ellos hoy, hay que recorrer cuatro o cinco kilómetros, bien sea tomando la carretera que por Loyola conduce a la Misericordia, ya marchando por la de Oriamendi. Dentro de pocos meses, cuando quede terminada la carretera que se proyecta construir y que empezará dentro de poco, esa distancia quedará reducida a dos kilómetros escasos.

Los terrenos elegidos para emplazamiento están situados en un alto que domina a San Sebastián por la parte Norte; por la del mediodía, hay un precioso panorama, de amplio horizonte, que será recreo espiritual de las personas que el edificio albergue.

Más de ciento treinta mil metros cuadrados de terreno, forman la propiedad que la Junta de patronato adquirió para su emplazamiento. Y ahora veamos, un poco también a vista de pájaro, cómo imaginaron los autores del proyecto la obra que nos ocupa.

Un edificio bloque, dividido en dos grandes secciones. En una van los servicios del grupo diagnóstico terapéutico, con los servicios de urgencia, consultorios de especialidades, acción social, administración, Sala de conferencias, material para recursos, museo anatómico-patológico, los servicios de fisioterapia completos y la información sabiamente distribuidos. Hay una torre de ascensores, que une este núcleo con el clínico, que tendrá cinco pisos. Este núcleo clínico, calculado en la actualidad para 400 camas, es ampliable a 580 y reúne cuantas comodidades pueden pensarse para un hospital de tendencia moderna. Hay proyectados laboratorios abundantes y un quirófano por cada 50 enfermos, con instrumental completísimo, forman la parte esencial del proyecto.

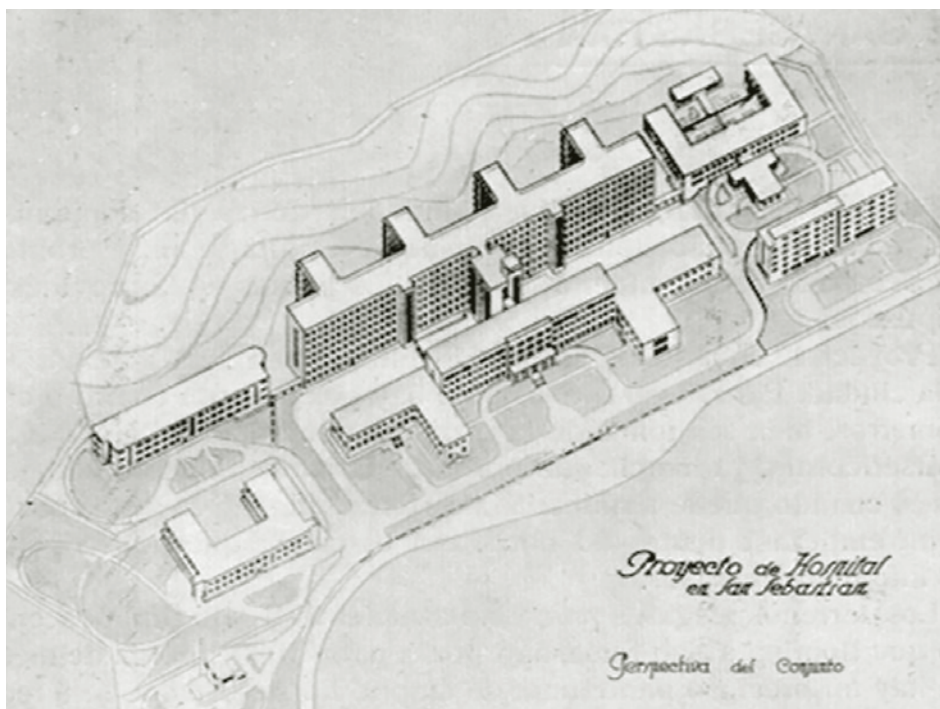

Conjunto Hospital de San Sebastián 1933

Todos los servicios están pensados de forma que el personal, sin mayor esfuerzo, colabore con la organización médica en la forma que se determine.

Aparte, en pabellones separados, se construyen edificios para los servicios de mentales, infecciosos y tuberculosos. Los pabellones de mentales e infecciosos tendrán la instalación preparada para atender comodísimamente a 50 enfermos, pero podrán ampliarse cuando convenga a 75. El pabellón para tuberculosos está proyectado para 100 camas, ampliables a 200. Lo mismo que el resto de los edificios, está estudiado con el mayor cariño, y siguiendo las normas científicas que marca la época.

Por último está la **Residencia de enfermeras**, dotada de todas las comodidades y con todos los medios de enseñanza (habrá escuela de enfermeras) que requiere un servicio de esta naturaleza.

Todavía no está estructurada la organización, pero basta mirar los planos y leer la memoria que acompaña al proyecto, para percatarse de que se trata de un estudio meritisimo, en el que se hermanan la máxima eficacia y utilidad, con el mínimun de esfuerzo y costo del funcionamiento. Pueden ser sus autores, los Arquitectos Señores Aguirrebengoa y Urcola, y su asesor científico, el ilustre subdirector de la "Casa de la Salud Valdecilla" de Santander, mostrarse orgullosos de su obra. (Guipúzcoa Médica 1934, Colegio de Médicos de Guipúzcoa).

Antiguo Sanatorio Antituberculoso de las Enfermedades del Tórax "Amara"

El Edificio consta de:

Planta baja

En la planta baja del hospital se encuentran situadas las siguientes dependencias:

Cocina y Despensa. Costura, Lavadero y Planchero.

Almacén. Vestuario de mujeres (auxiliares, celadoras, cocina, office, duchas, lavabos, taquillas, etc.). Servicios de Mantenimiento. Vestuario de hombres.

Tanatorio con sala. Cámara frigorífica. Grupo de Oxígeno. Grupo de vacío. Sala de Calderas (Vapor, agua caliente, etc.). Comedor.

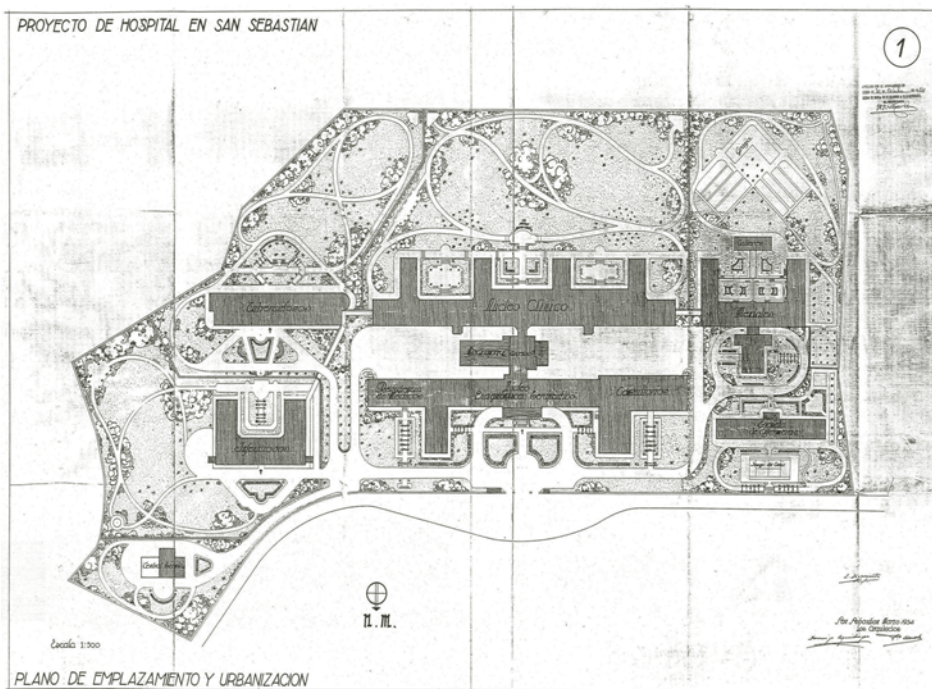

Planos del 30 de octubre de 1934

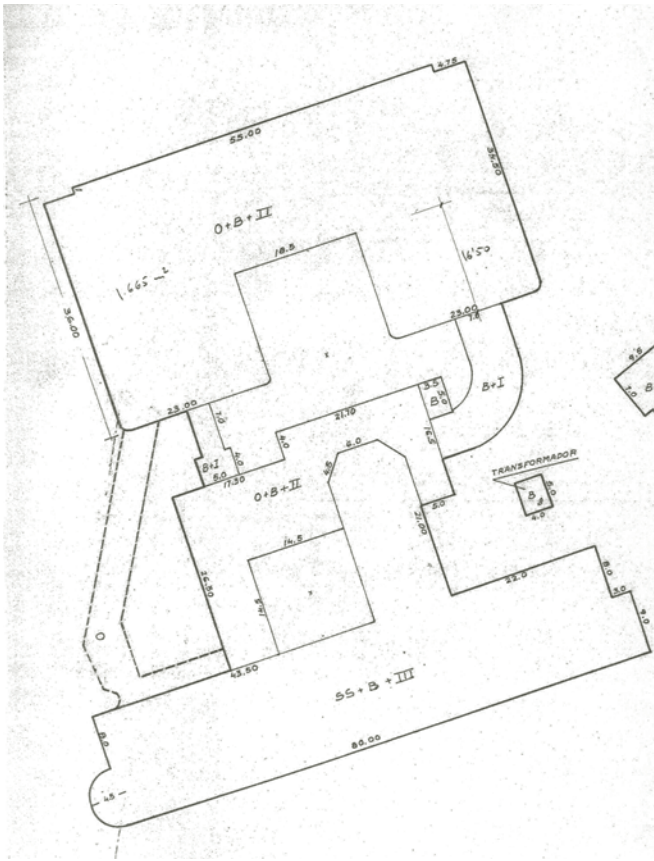

Plano del Sanatorio Antituberculoso de las Enfermedades del Tórax "Amara"

Planta Primera o Baja

Esta planta se reformó totalmente en el año 1985. En esta planta está la entrada principal al Hospital.

Según se entra a mano derecha tenemos el SAAC (Servicio de Atención al Paciente) la administración, despacho de la Asistente Social, vestuario, despacho del Director del Personal, Departamento de Personal, Suministros y Compras, Consulta de Urgencias, donde entra el paciente y se le atiende; despacho de la enfermera de Urgencias (M^a Luisa Ayestarán), un baño normal y otro para minusválidos, despacho del Jefe de Mantenimiento y entrada de Urgencias, donde se le recibe al paciente. Enfrente de la entrada de Urgencias, está el despacho del Boticario (Iñigo Aguirre, mayo 1983) y la Botica.



En los fogones

Nota.- La cocina se cierra el 1 de Junio de 1995, la comida para los enfermos, el sacerdote, y los médicos de guardia, etc. se trae del Hospital de Aránzazu.

El servicio de comedor del hospital, es para uso interno, solamente para los trabajadores, dando comidas y cenas, según el turno del trabajador. El menú es variado y se trae del hospital de Aránzazu. Consta de: 1º plato, 2º plato, postre, pan y agua. Su precio en el año 1993, es de 200 pesetas, siendo un precio simbólico.

Volviendo de urgencias ahora mano izquierda se encuentra un despacho de suministros, despacho del Jefe de Servicios, Director económico administrativo y de servicios generales.

Según se entra a mano izquierda tenemos la sala de espera de Cardiología, 3 despachos de Cardiología, en uno de ellos realiza los electrocardiogramas M^a Dolores Aguilar, estando al cargo de la consulta de Cardiología.

Allí se encuentra una escalera que va al Servicio de Alergia y al segundo piso.

De frente tenemos recepción con el/la telefonista, la centralita de teléfonos. Seguimos por el pasillo y a mano derecha esta la sala de Juntas, despacho del Director de Admisión (SAAC), secretaría médica (siendo las secretarías Mertxe, Miren y Lourdes), dentro de ella está la Dirección de Enfermería.



Sagrado Corazón de Jesús



Enfermos ingresados

A mano izquierda está el despacho de Gerencia y seguido está el archivo general. Luego están los 2 ascensores del centro.

Una entrada con sala de espera o de estar para familiares y o enfermos y la estatua de medio cuerpo del Sagrado Corazón de Jesús. En la subida a las otras plantas delante de la escalera existen varias máquinas expendedoras de: café, bollería, refrescos y periódico.

En medio tenemos la entrada a la planta de hospitalización. Esta planta está dedicada a enfermos de Neumología. Tiene 15 habitaciones, 3 individuales, 1 doble y 10 habitaciones para cuatro enfermos, todas ellas con vestidor y baños correspondientes. En total 45 camas. Además existe un control (detrás del control hay una habitación con baños y sofás para el personal de enfermería), un botiquín, un despacho doble, un despacho sencillo (Jefa de Limpiadoras), vestuario de enfermeras, baño asistido, office (aparataje: frigorífico, microondas, fregaplatos y cocina), sala de limpieza, sala de estar (dispone de sala de lectura y sala de TV), local para 1 sindicato y una gran terraza. Todas las habitaciones exteriores dan a la terraza.

Planta Segunda o Primer Piso

Esta planta se reformó totalmente en el año 1986, dejándose sin hacer obra, radiología, bacteriología y laboratorio. En esta planta están los Servicios Centrales, Consultas y el Servicio de Alergia, cuya unidad de medicamentos se encuentra en la planta baja del Hospital de Aránzazu.

El Servicio de Alergia consta de 3 despachos médicos y una sala doble para pruebas, además del control que se comparte con las demás consultas. El Servicio está dirigido por el Jefe de Sección Dr. José Francisco Garmendia, y los médicos adjuntos Dr. Alejandro Joral y la Dra. Felicitas Villas, estando 2 enfermeras (Koro Alcorta y Maribel Eizaguirre, pasando posteriormente a ocupar el puesto de enfermera Pili Martín Castellanos) a cargo de pruebas y vacunaciones.

Consultas Externas de Neumología, Unidad de Asma y Medicina Interna, que están a cargo de 2 enfermeras y una auxiliar, manteniendo 2 consultas por especialidad. El personal son Marisol Otegui, Rosa Pascual y Toya Insausti.

Quirófano donde se realizan Broncoscopias a cargo los neumólogos (Miguel Ángel Villameriel (Jefe), Javier Labayen, Javier Laparra y Félix Esteban), sala de esterilización (M^a José Goicoetxea), sala de extracciones, Laboratorio de Bacteriología (Dr. Javier Barrenetxea) y el Laboratorio de Hematología (Dra. Carmentxu González y las enfermeras Sor Ane Zabarte, Narda Aguirresarobe y M^a José Zufiaurre).



Personal del Hospital del Tórax 1974

Hasta el año 1995 estaba en el 2º piso el gimnasio, siendo emplazado en este momento en el 3º piso, como sala de rehabilitación.

El servicio de Radiodiagnóstico de este hospital estaban el Dr. Eduardo Nafría y la enfermera Tere Cabezas. En este momento el servicio dispone de una mesa telemandada y una mesa para estudios de radiología simple. En este servicio empezó a trabajar en 1993 el Dr. Fernando Vázquez consiguiendo un ecógrafo que empezó a funcionar el día 23 de septiembre de 1993. Actualmente componen el servicio el Dr. Ángel Salazar (1 de Enero de 1994), Manuel Solórzano y Carlos Altolaquirre.

En el pasillo a parte de los despachos está electrocardiografía que realiza Sor Asunción los electros, tanto de ingresados como de consultas externas. Gasometría y Espirometría (Ana Redondo).



Personal del segundo piso

La planta de hospitalización está dedicada a enfermos de Medicina Interna y 12 camas para el Servicio de Cardiología. Consta de 16 habitaciones, 5 individuales, 1 doble y 10 habitaciones para cuatro enfermos, todas ellas con vestidor y baños correspondientes. En total 47 camas. Además existe un control (detrás del control hay una habitación con baños y sofás para el personal de enfermería), un botiquín, un despacho doble, un despacho sencillo, baño asistido, office (aparataje: frigorífico, microondas, fregaplatos y cocina), sala de limpieza, sala de estar (dispone de sala de lectura y sala de TV), local para 1 sindicato y una gran terraza. Todas las habitaciones exteriores dan a la terraza.

Planta Tercera o Segundo Piso

Esta planta se reformó totalmente en el año 1987, exceptuando la parte del comedor de médicos, habitaciones de guardia y la

Comunidad de las Hermanas Mercedarias. La zona de médicos es hoy la sala de Rehabilitación con parte de la Comunidad, habiéndose reformado en el año 1995 y habiéndose inaugurado en el mismo año. El servicio de Rehabilitación consta de 1 despacho, varias salas con sus baños, y una gran sala, donde están enclavados todos los aparatos. Allí se encuentra la Dra. Paz Córdoba (Feb.1994) y las Fisioterapeutas Ana Mari González, Gurutze Celarain y Agurtzane Onaindia.

Comunidad que consta de 5 habitaciones, 2 baños, 1 capilla pequeña y 1 sala. En sus buenos tiempos a dado cobijo hasta 34 Hermanas Mercedarias, que están en dicho hospital desde su comienzo. Anteriormente estuvieron en el Sanatorio de las Mercedes de Uba (Loyola).



Enfermeras de la tercera planta



Comunidad de Hermanas Mercedarias

los siguientes servicios: 2 habitaciones para los médicos de guardia, comedor y sala de Tv., habitación del capellán. Estos servicios están ubicados en la planta de hospitalización, aunque su última ubicación será en el antiguo gimnasio. Hoy se utiliza como almacén.

El servicio de Medicina Interna: El jefe de M.I. Dr. Antonio Cabarcos, Dr. Eduardo Clavé (18 de Julio de 1983, dejando de hacer guardias en el 85), Dr. Pedro Aranegui (6 de mayo de 1992) y el Dr. Koldo Salinero, que

empezó en el año 92 con guardias y vino en comisión se servicios el 24 de Enero de 1994.

La planta de hospitalización esta dedicada a pacientes de Medicina Interna. Consta de 16 habitaciones, 5 individuales, 1 doble y 10 habitaciones para cuatro enfermos, todas ellas con vestidor y baños correspondientes. En total 47 camas. Además existe un control (detrás del control hay una habitación con baños y sofás para el personal de enfermería), un botiquín, un despacho doble, un despacho sencillo, baño asistido, office (aparataje: frigorífico, microondas, fregaplatos y cocina), sala de limpieza, sala de estar (dispone de sala de lectura y sala de TV), local para 1 sindicato y una gran terraza. Todas las habitaciones exteriores dan a la terraza.

En Julio de 1995 se empieza en el 2º piso, que es la tercera planta de este hospital, un paso con el hospital de Aránzazu, para pasar enfermos, carros de comida, etc.

Anteriormente estaban ubicadas en esta planta donde hoy está la sala de Rehabilitación



Enfermeras

Planta Cuarta o Tercer Piso

Anteriormente esta planta tenía 48 camas de ellas 24 eran de Tuberculosis y 24 camas eran de Cardiología, estando los pacientes de Tuberculosis ingresados 1 mes o mes y medio. Esta planta se cerró cuando se renovó la tercera planta en el año 1987. Los médicos que trataban a estos enfermos eran el Dr Carlos Lacasa y Dra. Rosa Berdejo.

También se encuentra la capilla que era grande, haciendo de la mitad de ella la Sala de Juntas y dejando la Nueva capilla más pequeña. Esta planta esta sin reformar desde 1987, hoy se utiliza como almacén, vestuario de peones, de mantenimiento, vestuario de celadores, etc. Hoy en día está reformada como todo el edificio "Amara".

Tratando de seguir con la línea de mejoras trazada desde el año 1985, se han ido introduciendo en diversas obras e instalaciones, nuevos sistemas de acondicionamiento en el Centro. Instalación centralizada y controlada por medio del monitor de elementos

detectores de humos en todo el centro, para el acondicionamiento automático de las puertas corta fuegos. Estas puertas también están señalizadas en un cuadro panel centralizado y con señales luminosas. Instalación de la cámara frigorífica en el mortuario. Nueva instalación para detección de gas en la cocina. Instalación de megafonía e hilo musical, pletinas reproductoras, con potenciómetro independiente en cada habitación y en los despachos, consultas, etc.

Colocación de la escalera de Emergencia, con sus correspondientes puertas anti pánico. Cambiar el equipo de Radiología; con esta operación, ha dado lugar a una ampliación desde la central de Transformación. Ampliar la central de transformación, retirando el transformador anterior con salida III + N a 220 V, por otro transformador con salida III 380 V, y III + N 220 V. Instalar depósito de agua, en prevención de corte de suministro de abastecimiento. Estas son obras de mejora, que se han ido realizando hasta ahora (1993), y siguen haciéndose para adecuar y mejorar la estancia y atención del paciente en el hospital.



Personal y pacientes de la cuarta planta

Dentro de las posibilidades que se dispone, se va preparando y promocionando al personal. Para ello se van dando poco a poco oportunidades al personal sanitario y no sanitario para asistir a cursos relacionados con sus respectivas profesiones. Con estos cursos, lo que se pretende es que se vaya adquiriendo nuevos conocimientos y a la vez ayudan a fomentar la actividad dentro de su campo profesional. Hasta

el momento, parte del personal ha podido asistir a cursos de: Ordenadores, refrigeración, calefacción, electrónica, cuidados, etc.

Esto no se termina con los cursos, pues después hay que trasladar esos conocimientos al trabajo, y poder desarrollarlo, para ello se debe contar con las herramientas y elementos necesarios para su práctica. Ello ha dado lugar a realizar diversas inversiones. Por ejemplo la compra de ordenadores con sus correspondientes impresoras, mobiliario para emplazarlos, acondicionamiento de los despachos, etc. Adquisición de herramientas, material en stock para el almacén de mantenimiento, etc.

La distribución Organizativa se divide en los siguientes órganos y secciones:

Director Gerente; Director Administrador; Directora Enfermería y Director Personal.

Jefe de Admisión; Jefe del Servicio de Cardiología; Jefe del Servicio de Neumología; Jefe del Servicio de Medicina Interna; Jefe del Servicio de Alergia; Jefe del Servicio de Radiología; Jefe del Servicio de Laboratorio; Jefe del Servicio de Farmacia Y Jefe del Servicio de Rehabilitación. Médicos; A.T.S. - D.U.E.; Auxiliares de Clínica y Celadores. Secretaría de Gerencia; Secretaría médica; Secretaría Atención Cliente. Administrativas y Secretarías; Departamento de Personal y telefonistas.

Asistente/a Social; Departamento Administrativo; Comunidad Religiosa; Departamento de Compras; Capellán.

Jefe/a de Limpieza con las diferentes secciones de: cocina, despensa, costura, lavandería, planchero y limpieza.

Jefe/a de Mantenimiento y Seguridad con las diferentes secciones de: Contadores de Instalaciones, Calefactores y Telefonistas.

Médicos que han pasado por el centro hasta la celebración de los cincuenta años

Los Médicos que han pasado durante años por el hoy Edificio "Amara" del Hospital Donostia han sido:

José Luis Martínez de Salinas y Salcedo; Luis Fernando de Castro García; Germano Martínez de Salinas y Salcedo; Ángel Juan Fernández Gutiérrez; Manuel Juanes González; Eduardo Carlos Nafría Inciarte; José Francisco Javier Etura y Urruzmendi; Miguel Ángel Villameriel Meneses; Carlos Alberto Lacasa; Luis Marco Jordán; Javier Labayen Berdonces; Rosa Berdejo Lambarri; Vicente Candina; Gonzalo Vivanco; María Castillo; Jose Esteban Ciruelos; Javier Laparra; José Miguel Tirapu; Joaquín Lineo; Eduardo Clave; Eva Rua y Dra. Vidal. Carlos Salinas, Dr. Balenciaga; Itziar Izaguirre. Dr. Furest; Dr. Teller, Dr. Pinilla. Félix Esteban; José Eulogio Gutiérrez; M^a Ásun Celaya; Fito Herrero; José Francisco Garmendia; Pedro Cosmes; Antonio Barrios; Antonio Cabarcos; Alejandro Joral; Felicitas Villas; Pedro Aranegi; Koldo Salinero; Paz Córdoba. Posteriormente vienen más facultativos.

Enfermeras y A.T.S.

Remedios Ruiz Infantes; María Jesús Gorrochategui Zabarain; María Teresa Cabezas Fraile; Salustiana Nalda Gil; Sor Isabel Villanueva Erviti; Sor Gregoria Uranga Azcarreta; Sor Teresa Urteaga Iriberry; Sor Teodora Cortés Lasierra; María Rosa Besné Oliva; Ana María Ugarte Beguiristáin; María Pilar Muñoz Múgica; María Luisa Ayestarán Soroeta; Sor Josefa Fernández Pérez; Isabel Pedrosa Morillo; Sor Ana Francisca Peña Alberdi; Sor Amparo Atucha Urtizberea; María Mercedes Zapiain Atucha; María Bernarda Aguirrebengoa; María Asunción Sagredo



Sor Elena Gauba Lete

Sanz; María Begoña Avalos Ochotorena; Pilar Baztarrica; Esperanza González; Carmen Oyón; Rosa Aguirre; Coro Alcorta; Nerea Txakartegi; Tere Beares; Emilio Casares; Cándi Cue; Charo Fernández; Ana Galán; M^a José García; M^a Ásun García; Cristina Goikoetxea; Agurtzane Insausti; M^a Jesús Inza; Isabel Izaguirre; Anunciación Jiménez; Carmen Loyarte, Pili Martín; Ana Mugika; M^a Sol Otegi; Rosa Pascual, Ana Redondo; M^a Mar Ruiz; Amparo Saldaña; Lourdes Saldaña; M^a José Santamaría; Txaro Sanz; Manuel

Solórzano; Puri Tena; Ana Urresti, M^a José Zufiaurre; Nuria Durán; Elena Legorburi; Vicente Nogales; Elena Pérez; Eugenia Garmendia; Elisabete Makazaga; Carmen González; Gurutze Arregui; Ana De Miguel; Leonor Munárriz.

Hoy en día el Edificio “Amara” del Hospital Universitario Donostia está totalmente renovado y trabaja el personal asistiendo a los enfermos en los cuatro pisos.

Hospital del Tórax, fachada posterior



Hospital del Tórax año 1952

Mercedarias con el Director Dr. Martínez de Salinas y el Dr. Galicia



Fiesta de la Merced 24 de septiembre

Niños ingresados el día del Domund



Niños ingresados jugando en el jardín

Sor Pilar del Amo y
Sor Araceli Pérez del Burgo



Día de Reyes, el Director y los médicos



Capilla del Hospital del Tórax

Padre Luis M^º Landa. Lavado de
pies, viernes santo a los enfermos



Enfermeras Hospital del Tórax



+

SANATORIO PULMONAR

PATRONATO NACIONAL ANTITUBERCULOSO
Y
DE LAS ENFERMEDADES DEL TORAX

Dentro del plazo que se indica deberá presentarse usted en el Sanatorio Pulmonar que figura citado en la orden de ingreso adjunta, siendo preciso vaya provisto de la ropa y objetos que a continuación se detallan, requisitos indispensables para su hospitalización.

- Dos mudas de repuesto
- Pañuelos
- Medias o calcetines
- Termómetro
- Zapatillas o alpargatas
- Zapatos o botas
- Bolsa de aseo
- Dos batas blancas

Pago, léase al dorso.....

+
P. N. A.
DELEGACION PROVINCIAL ANTITUBERCULOSA
DE
GUIPUZCOA



Cumplidos los requisitos necesarios para poder ingresar en los Sanatorios Antituberculosos del P. N. A., con esta fecha le autorizo para que lo haga en el Grupo Sanatorial de AMARA, debiendo presentar este documento a su entrada.

Dios guarde a Vd. muchos años.

San Sebastián *16 Julio 1961*
El Jefe Provincial de Sanidad,
Presidente Delegado,
J. Irujo



Sr. D. *José Francisco García*

+

SANATORIO ANTITUBERCULOSO

P. N. A. HOJA DE RADIOSCOPIA Y RADIOGRAFIA H. C. adm. 777

Enfermo: *José Francisco García* Color: Hab: Casa:

Fecha: *16.07.61*

Tórax:
 Movilidad:
Mediastino:
 Movilidad:
 Tráquea:
 Caxos y grandes vasos:

Hilos:

Diafragmas:

Vértices:

Campos pulmonares:

J.F.G. **RADIOSCOPIA**



+

Sanatorio "18 de Julio - Astasu (Guipuzcoa)

P. N. A. HOJA DE RADIOSCOPIA Y RADIOGRAFIA H. C. adm. 777

Enfermo: *José Francisco García* Color: Hab: Casa:

Fecha: *16.07.61*

Tórax:
 Movilidad:
Mediastino:
 Movilidad:
 Tráquea:
 Caxos y grandes vasos:

Hilos:

Diafragmas:

Vértices:

Campos pulmonares:

RADIOSCOPIA



PATRONATO NACIONAL ANTITUBERCULOSO
V. DE LAS ENFERMEDADES DEL TÓRAX
GRUPO SANATORIAL AMARA

HOJA MENSUAL

Enfermo *Ignacio J. J. J.*
 N.º _____
 País _____ Caba _____

Mes *Septiembre* de *1900*

Días del mes	1	2	3	4	5	6	7	8	9	10	11	12	13	14	15	16	17	18	19	20	21	22	23	24	25	26	27	28	29	30	31	
M	P	T	M	M	M	M	M	M	M	M	M	M	M	M	M	M	M	M	M	M	M	M	M	M	M	M	M	M	M	M	M	M
Temperatura	38	38	38	38	38	38	38	38	38	38	38	38	38	38	38	38	38	38	38	38	38	38	38	38	38	38	38	38	38	38	38	
Pulsaciones	70	70	70	70	70	70	70	70	70	70	70	70	70	70	70	70	70	70	70	70	70	70	70	70	70	70	70	70	70	70	70	
Respiraciones	16	16	16	16	16	16	16	16	16	16	16	16	16	16	16	16	16	16	16	16	16	16	16	16	16	16	16	16	16	16	16	
Expectoración	4	4	4	4	4	4	4	4	4	4	4	4	4	4	4	4	4	4	4	4	4	4	4	4	4	4	4	4	4	4	4	
Estado general	Bueno																															
Tratamiento	Dieta blanda, leche, etc.																															

Al=Alentía, S=Sudores, D=Dolor, las=lasmasis, An=Anorexia, V=Vómitos, T.E=Toes empujante

REPÚBLICA ARGENTINA
SECRETARÍA DE SANIDAD
PATRONATO NACIONAL ANTITUBERCULOSO
ENFERMEDADES DEL TÓRAX

N.º *677*

21415 *Ignacio J. J. J.*

Cumplidos los requisitos necesarios para poder ingresar en los Sanatorios Antituberculosos del P. N. A., con esta fecha le autorizo para que lo haga en el Grupo Sanatorial de AMARA, debiendo presentar este documento a su entrada.

Dios guarde a Vd. muchos años.
 San Sebastián *5 Octubre 1900*
 El Jefe Provincial de Sanidad.

Sr. D. *Bartolomé Calosa Otero*
 Calle *Alfonso*
Montevideo

OBSERVACIONES

Deberá llevar un mínimo de 2 mudas de ropa interiores.
 EL presente ingreso caduca a los 10 días a partir de la fecha.

Los días de visita para la familia, son:
 JUEVES Mañanas: de 11,30 a 1,30
 DOMINGOS Y FESTIVOS: Tardes: de 4 a 6

Como medio de traslado para la subida al Sanatorio, existe la Compañía de Autobuses que tiene su salida de la Plaza Centenario, con servicio desde las 9 de la mañana, hasta las 6 de la tarde.

20 pl. Cienis

El Sanatorio antituberculoso, vasco-argentino, de



Vista parcial de una de las galerías exteriores para la cura de aire, correspondiente al segundo piso del edificio, que es el destinado á la sección de mujeres, siendo enteramente igual su distribución á los del primer piso, destinado á hombres.

Al cumplirse el primer aniversario de la implantación de la Fiesta de la Flor, y cuando la caridad donostiarra se apresta gallardamente á la repetición del hermoso acto, que hoy se celebra, parecemos oportuno evocar el recuerdo del magnífico Sanatorio antituberculoso con que San Sebastián cuenta, y á cuya construcción tanto y tan bien ha contribuido, además de la generosidad de los elementos locales, el



Uno de los dormitorios, compuesto, como todos, de cuatro camas. Las paredes son impermeables y esmaltadas.

desinterés y la caridad de la colonia argentina, singularmente la que hace de San Sebastián su favorita residencia veraniega.

Este Sanatorio, levantado en un pintoresco cerro de los alrededores de San Sebastián, ya en jurisdicción de Alza, dominando todo el valle de Loyola, es uno de los más completos de España, y su construcción honra al arquitecto donostiarra señor Guruchaga.



Aspecto de uno de los comedores.



Vista parcial de la capilla.

FOTS. AGUIRRE.

En cuya construcción han contribuido la generosidad de los guipuzcoanos y el desinterés y la caridad de la Colonia Argentina, singularmente la que hace de San Sebastián su favorita residencia veraniega.

FIESTA EN EL SANATORIO ANTITUBERCULOSO DE SAN SEBASTIAN



Grupode distinguidas damasy señoritas de la Junta del Sanatorio antituberculoso de Nuestra Señora de las Mercedes, sacerdote y religiosas al servicio de dicho establecimiento e invitados a la brillante fiesta celebrada el día 24, con motivo de la festividad de la Virgen.



Aristócraticas y distinguidas damasy señoritas donostiarras, sirviendo la comida extraordinaria conque el día de la Virgen de las Mercedes, fueron obsequiados los pensionistas del Sanatorio antituberculoso de San Sebastián. (Fot. Marín)

M

Manuel Solórzano Sánchez nació en San Sebastián en la Clínica del Pilar el día 13 de marzo de 1956. Su primer colegio fue "La Presentación de María", pasando a los 7 años al Colegio San Ignacio de Loyola "Jesuitas" de San Sebastián. Inició en Oviedo la carrera de medicina hasta el segundo año, pasando después a la Escuela de A.T.S. de Nuestra Señora de Aránzazu perteneciente a la Universidad de Valladolid.

Es Ayudante Técnico Sanitario y desde 1990 Diplomado Universitario de Enfermería (D.U.E.). Tiene asimismo la especialidad de Ayudante Técnico Sanitario de Empresa. Es igualmente funcionario de carrera de la Comunidad Autónoma del País Vasco.

Ha trabajado en la Residencia Sanitaria Nuestra Señora de Aranzazu, Hospital del Tórax y actualmente en el Servicio de Traumatología del Hospital Universitario Donostia.

Miembro de Eusko Ikaskuntza y de la Sociedad Vasca de Cuidados Paliativos y forma parte de la redacción de la Revista Ética de los Cuidados.

También es miembro de la Red Iberoamericana de Historia de la Enfermería y miembro no numerario de la Real Sociedad de la Bascongada Amigos del País. RSBAP.

Escribe semanalmente un artículo de Historia de la Enfermería en el blog "Enfermería Avanza" con una difusión internacional.

PREMIOS Y RECONOCIMIENTOS

Primer premio de investigación del IX Certamen de Enfermería organizado por el Colegio de Enfermería de Gipuzkoa 1995 por el trabajo "Situación nutricional en ancianos al ingreso hospitalario".

Primer premio de investigación del XI Certamen de Enfermería organizado por el Colegio de Enfermería de Gipuzkoa 1998 por el trabajo "Necesidades del paciente tratado con Oxigenoterapia con Referencia a los Cuidados de Enfermería".

Segundo premio de investigación del XI Certamen de Enfermería organizado por el Colegio de Enfermería de Gipuzkoa 1998 por el trabajo "La Esclerosis Múltiple en los hospitales públicos del País Vasco. Cuidados de Enfermería".

Primer premio nacional de la Sociedad Española de Enfermería e Internet (SEEI) V Edición en 2002 al mejor artículo o trabajo de enfermería publicado electrónicamente y en papel, por "Dispensario Médico de Santa Isabel".

<http://www.enfersalud.com/dispensario>.

Primer premio nacional a la mejor comunicación científica. Sociedad Andaluza de Oftalmología. VIII Congreso Nacional de Enfermería en Oftalmología 2005. Trabajo: "Desinfección y Esterilización en una consulta de glaucoma de los tonómetros y las lentes de Goldmann".

Primer premio nacional de la Sociedad Española de Enfermería e Internet SEEI V 2005 al mejor artículo o trabajo de enfermería publicado electrónicamente y en papel por "Francisco Zaragüeta y Linzuain". Barcelona a 15 de Diciembre de 2005

<http://www.enfersalud.com/zaragüeta>

Premio nacional "Fernando Pérez Camacho" de Oftalmología para el mejor enfermero español de Oftalmología, concedido por la Sociedad Española de Enfermería Oftalmológica (SEEOF) 2010.

Insignia de Oro de la Sociedad Española de Enfermería Oftalmológica. Septiembre de 2010

<http://enfeps.blogspot.com/2010/09/premio-manuel-solorzano.html>

Premio a la difusión y comunicación enfermera Colegio de Enfermería de Gipuzkoa en su primera edición. 2010.

Premio a la mejor comunicación presentada por un socio de la SEEOF al trabajo ¿Saben comer los pacientes diabéticos? XI Congreso Nacional de la Sociedad Española de Enfermería Oftalmológica SEEOF. Oviedo. 2011.

Premio al Mejor Proyecto de Investigación en Enfermería, otorgado por el Excelentísimo Colegio de Enfermería de Barcelona a Manuel Solórzano Sánchez y colaboradores por su trabajo "Historia de una Retinosis Pigmentaria, Ibón Casas". XII Congreso Nacional de la Sociedad Española de Enfermería Oftalmológica SEEOF. Barcelona 2012.

LIBROS

"Historia y antecedentes del Hospital de Amara" CHDO, San Sebastián .1999.

"Dispensario Médico de Santa Isabel. Gratuito para los pobres de San Sebastián". Hospital Donostia. San Sebastián 2002.

"Apuntes históricos de Gipuzkoa. Practicantes, Matronas y Enfermeras. 1904 – 2004". Diputación Foral de Gipuzkoa. San Sebastián 2007. Colaborador.

"50 Años del Hospital Donostia". Hospital Donostia. San Sebastián 2010. Colaborador.

"Hospital Civil San Antonio Abad". Hospital Universitario Donostia. San Sebastián 2011.

"Ibon Casas: La lucha cotidiana contra la retinosis pigmentaria".

"Clínica Nuestra Señora de las Mercedes - San Sebastián"